

El Cachorro en casa
Documentación recopilada por



EL CACHORRO

MODO DE SOSTENER A UN CACHORRO

La manera correcta de sostener al cachorro en brazos es pasando la mano por entre las patas traseras, llegar hasta el pecho y sujetar éste y a la vez las patas delanteras - de esta manera tiene una base de sustentación para mantener la espalda recta -, y con el otro brazo rodearle a modo de barandilla.

NUNCA SE ALZARÁ AL CACHORRO COGIÉNDOLE DE LAS PATAS

puesto que podríamos lastimarle e incluso es posible que se le produzcan malformaciones o podría escurrírse nos involuntariamente y lastimarse. Desde el principio los niños deben aprender que EL CACHORRO NO ES NINGÚN JUGUETE y que sólo le pueden alzar en brazos los adultos, puesto que los cachorros, aunque son pequeños tienen mucha fuerza y se les podría caer de los brazos y lastimarse.

LA RECOGIDA

Es conveniente recoger al cachorro de día, ya que así, cuando llegue a su nueva casa, dispondrá de bastante tiempo para investigar y satisfacer su natural curiosidad, de manera que por la noche estará cansado y dormirá tranquilo. En estos primeros momentos lo mejor es no atosigarle y dejar que se haga a su nueva familia sin sobresaltos.

Llevaremos una manta o toalla vieja para el viaje, porque es probable que se maree y devuelva o en el mejor de los casos que babee abundantemente debido al stress que supone el abandono de su entorno anterior, y lo introduciremos en su transportín.

EL TRASLADO

Lo más común es que vayamos a recoger al cachorro en coche. Al no estar acostumbrado se mareará y es posible que vomite. Tenga preparada una toalla vieja para que no lo manche todo.

Posteriormente en paseos cortos que se irán ampliando deberemos acostumbrar

al cachorro a viajar en automóvil sin marearse ni alborotar.

Si alguna vez tuviera que dejarle en el coche durante un tiempo tenga la precaución de dejar un poco abiertas las ventanillas para ventilar el coche y lo que es más importante deje el coche en un lugar en el que le dé la sombra durante todo el tiempo que el animal vaya a permanecer en él, sobre todo en

verano, para prevenir una insolación o la asfixia del animal por recalentamiento del vehículo.

EL CACHORRO LLEGA A CASA

Al llegar a casa se encontrará en un lugar extraño y es normal que se encuentre contrariado, llorará por la noche porque echará de menos a sus hermanos y a su madre) suele dar resultado ponerle en la caja una bolsa de agua caliente y un reloj despertador de manillas para sustituir el calor de la camada y el latido del corazón de la madre, ahora bien, la bolsa de agua se enfriará , retírela.

Los primeros días los pasará investigando, haciéndose con los olores de la casa, las personas de la familia y todo lo que será a partir de ahora su nuevo hogar. Más o menos a las cuarenta y ocho horas de estar en casa, empezará a jugar. Nuestros cachorros están acostumbrados al contacto humano desde su nacimiento, a jugar con niños y con adultos, no obstante la llegada a una casa nueva gente desconocida, olores distintos, le descolocara un poco, es conveniente no atosigar al animal en este período de adaptación.

Aunque ya se que es difícil puesto que toda la familia querrá alzar en brazos al nuevo miembro de la familia, hacerle gracias y jugar con él -, no se le debe gritar ni asustar, y en ningún caso pegar. Todo cambio supone, en mayor o menor medida, un trauma a esta edad tan temprana.

La convivencia con sus hermanos y padres, traducida en juegos y pequeñas escaramuzas, han dotado al cachorro de dos condiciones indispensables para sobrevivir en estado natural: el instinto de caza y el instinto de defensa. Estas dos condiciones son imprescindibles en todo perro que se prepare para una futura utilidad práctica (vigilancia, compañía, trabajo deportivo, etc).

Comienza pues el desarrollo del carácter de nuestro perro. Dependerá de nosotros, de la ayuda que le demos, positivas o negativas, el que tengamos, el día de mañana, un perro equilibrado.

Cuando adquirimos un cachorro, nuestro primer contacto con él presupone ya un cambio brusco e inesperado en su corta vida, dado que a partir de este momento abandona su entorno "animal" y pasa a tener otro hábitat totalmente distinto. Ahora será el dueño quien deberá esforzarse por sustituir a sus anteriores compañeros de juegos y a su madre dándole protección y confianza.

Esto sólo se conseguirá teniendo un contacto directo con el cachorro a través del juego el paseo y el premio como recompensa a sus deseos de satisfacer nuestras, para él, extrañas costumbres.

Al cachorro le debe recompensar, premiar o felicitar, pero en muy contadas ocasiones reñir o castigar y nunca pegar, pues de hacerlo así, lo único que conseguiría sería formar un carácter inseguro, desequilibrado y en definitiva, nada espontáneo en sus reacciones por temor al castigo. Antes de que el cachorro comience a cambiar los dientes de leche - aproximadamente hacia los cuatro meses - una buena forma de jugar con él a la vez de fomentar el aprendizaje, consiste en entablar pequeñas luchas por la posesión de objetos tales como trapos, pelotas o palos - cuidado con los muñecos de peluche que tienen componentes de plástico que se despegan el cachorro se los podría tragar -, los cuales siempre se los daremos al final de cada intento con el fin de que aprenda dos cosas fundamentales : - luchar por conseguir lo que desea - seguridad de salir victorioso si se esfuerza lo suficiente Tenga cuidado de no exigirle más de lo que nos pueda dar en cada momento, pues de lo contrario perderá enseguida el estímulo por el trabajo y por el juego. Por ello, debemos trazarnos un plan de enseñanza lógico y progresivo, con objetivos claros si pretendemos que el perro en su

irracionalidad sea capaz de comprender lo que pretendemos de él utilizando, por supuesto, el sistema de recompensa y nunca el de castigo (esta es la diferencia entre enseñar y domar, dado que la primera estimula positivamente y la segunda reprime los sentidos e instintos, con todas sus nefastas consecuencias). Estudie a su cachorro para saber cuales son sus preferencias, habilidades o debilidades con el fin de aprovecharse de ellas en todo momento y conseguir lo que pretende sin necesidad de recurrir a la fuerza y al castigo.

EL HORARIO

EL ESTABLECIMIENTO DE UN HORARIO QUE TENGA EN CUENTA TODAS SUS NECESIDADES FISIOLÓGICAS Y DE EXPANSIÓN Y QUE NO VARÍE, REPRESENTA UN ELEMENTO IMPORTANTÍSIMO PARA NO TENER PROBLEMAS CON SU SALUD O SU COMPORTAMIENTO EN UN FUTURO.

LAS COMIDAS Y EL AGUA

Antes de llevar el cachorro a casa, habrá de enterarse del tipo de comida que ha estado ingiriendo durante el destete, para seguir con la misma dieta y que no sea un cambio radical también el aspecto de las comidas, porque entre otras cosas podría acarrear problemas digestivos un cambio brusco en la dieta.

BAJO NINGÚN CONCEPTO DEBE VARIARSE LA DIETA DRÁSTICAMENTE,

si no quiere que siga esa dieta, pasados los días de adaptación empiece a mezclarle la comida que usted piensa que es más apropiada con la que comía antes y vaya suprimiendo paulatinamente la antigua. Sobre todo en la etapa de crecimiento el llevar una dieta equilibrada es importantísimo .

Un buen pienso es completo, fácil de administrar y almacenar, nos evita la molestia de cocinar y tenemos la certeza de que el perro come lo que necesita, en contra tiene que no vemos la materia prima y nos tenemos que fiar del fabricante.

No obstante si decide alimentarlo de forma natural le aconsejamos se informe muy bien de las necesidades nutricionales, pida ayuda a su veterinario, lea todo lo referente a nutrición canina que pueda encontrar y por supuesto pueden contar con nosotros.

<http://www.weim.net/sanpan/ACBA/index.html>

En esta URL puede encontrar información.

Se puede realizar una alimentación mixta, desayuno Pienso, en la cena suprimir el pienso y dar un dia media lata de sardinas en aceite, otro dia media de atún, Huevo cocido, un poco de manzana ,trocitos de queso, así como de picoteo a la vez que jugáis con el cachorro.

Administrar la comida y esperar veinte minutos. Lo que no haya comido en ese intervalo de tiempo, retirar y desechar porque se pondría mala, sobre todo en verano con el calor, y podría provocar trastornos digestivos.

De 3 a 6 meses se le dará 3 veces al día

De 6 a 9 meses se le dará 2 veces al día

A los adultos se les puede dar una vez al día, nosotros aconsejamos dos tomas, desayuno y comida.

Esto es lo estipulado generalmente en cuanto a horarios y frecuencias de comidas. Pero teniendo en cuenta que en ciertas razas existe el peligro de TORSIÓN DE ESTÓMAGO La torsión de estómago es una patología que consiste en la torsión del estómago por su eje longitudinal de manera que las válvulas (píloro y cardias) se cierran y el animal puede morir en pocas horas. , es aconsejable repartir la cantidad de comida diaria en dos tomas, por

ejemplo después de los paseos de la mañana y la noche

después de que el animal haya descansado un poco.

NUNCA ADMINISTRAR LA COMIDA ANTES DE UN ESFUERZO FÍSICO.

El perro siempre deberá tener disponible un bebedero con agua limpia, sobre todo si come pienso seco.

ATENCIÓN A LOS GÉRMINES QUE SE DESARROLLAN EN EL BEBEDERO EN VERANO A CAUSA DEL CALOR

Debemos acostumbrar al perro a su horario de comidas y a que fuera de él no se come nada:

- ni en casa, para que no se haga un pedigüeño y un molestón a la hora de nuestras comidas, o robe algo de encima de la mesa ... - ni de la calle, para evitar disgustos futuros por ingestión de comida

envenenada u otros objetos. Los huesos cocinados deberíamos descartarlos de la dieta del perro en general. Los de aves y caza se astillan y pueden quedar incrustados en cualquier punto del tracto digestivo ocasionando graves problemas. Los únicos que no se desaconsejan son los huesos esponjosos de bovino (huesos de rodilla, femur) porque no se astillan y limpian en cierta medida la dentadura.

LA HIGIENE DEL PERRO

Un Westie que viva en condiciones higiénicas normales estará mucho más propicio para conservar su salud que uno que se encuentre en un lugar sucio, húmedo, insano. Para que nuestro Westy viva en unas condiciones higiénico-sanitarias óptimas y luzca toda su belleza, es necesario una serie de cuidados diarios. De cualquier manera, observar al animal nos dará la medida del estado de salud e higiene, indicándonos cómo debemos actuar.

EL BAÑO

La higiene del perro no es mejor porque se bañe con frecuencia. La frecuencia del baño depende de las condiciones en las que viva el animal. Podemos tomar como media, un baño semanal de faldas con un champu proteinado y poner en las puntas del faldón y patas acondicionador de pelo sin aclarado.

El baño integral mensual con un champu realzador del tono blanco.

Si el perro tiene la falda larga, los nudos deben deshacerse o eliminarse antes de meter al westie en la bañera, utilizar acondicionador de pelo para ablandar el nudo.

La temperatura del agua será ligeramente superior a la corporal del perro, es decir de unos 39°C.

Cada baño provoca en el perro una muda de pelo de escasa importancia, pero hay que tenerlo en cuenta si se le va a cambiar de ambiente o se le va a dejar con la familia durante unos días ... , (si al westie se le retira el pelo muerto, mediante su técnica trimming) esto no sucede.

Después del baño secar muy bien al westie, un pelo húmedo es una buena base para los hongos.

EL CEPILLADO

Usaremos una carda o una manopla terrier para cepillar todo el pelo cuidaremos de no retirar demasiado pelo en la cabeza,



después de un buen cepillado a contra pelo y a favor, pasaremos el peine a favor del pelo.



CORTE DE UÑAS

Si el perro hace el ejercicio necesario para desgastarlas no hace falta cortar las uñas, pero el crecimiento de éstas en algunos ejemplares es muy rápido y es conveniente recortarlas (una vez cada diez días sería lo ideal) para facilitar el movimiento al animal.

Esta operación debe realizarla el veterinario o el peluquero dado que la anatomía de la uña del perro es complicada y de realizar mal la operación se pueden seccionar los vasos que la irrigan y puede producirse una hemorragia.



PEDICURA

El control periódico de los espacios interplantares deberá ser considerado como una rutina por los propietarios de cualquier perro. Aconsejo que se les



dibuje la planta del pié recortar los pelos de alrededor de la planta y del interior. incluso por ser más abierta y llena de pelo. Una buena solución para las almohadillas plantares sometidas a tensión consiste en una pincelada de tintura de propóleo (un producto natural fácil de hallar en los herbolarios). Los espacios interdigitales deberán mantenerse también bajo control:

evitemos que se formen nudos en ellos; controlemos a diario en verano en qué condiciones se encuentran y mantengamos al perro alejado de ambientes o productos que le provoquen alergias por contacto, como cemento y asfalto frescos, gasolina, productos químicos y barnices. Y cuidado con las temidas espigas si el perro sale al campo, se enganchan al pelo y, debido a su forma, entran fácilmente pero salen con dificultad, pudiendo incluso atravesar la pata del perro.

PELUQUERIA - TRIMMING

El arreglo adecuado para un Westie es la retirada del pelo muerto mediante su técnica Striping, y esculpir su forma con tijeras adecuadas a cada zona. Aconsejamos acudir a un profesional que domine la técnica para un buen mantenimiento de su piel y pelo.

Videos de su arreglo

<http://www.5min.com/Video/How-to-Handstrip-the-Legs---West-Highland-White-terrier-189528902>

<http://www.5min.com/Video/How-to-Handstrip-the-Head---West-Highland-White-terrier-189528889>

<http://www.5min.com/Video/How-to-Handstrip-the-Tail---West-Highland-White-terrier-189528866>

<http://www.5min.com/Video/How-to-Handstrip-the-Body---West-Highland-White-terrier-189528914>

Si es imposible dar con un profesional que le realice el Trimming correcto y quiere cortar todo el pelo a máquina, NO LE DEJE, es preferible que usted mantenga la calidad de pelo (duro) retirándolo con un King Coat, o cuchilla de trimming Mars 328 para retirar el subpelo.



26 Hojas



La máquina se puede utilizar para limpiar la punta interior de la oreja.
NO UTILIZARLA PARA TODO EL MANTO.





zona anal con tijeras romana y esculpir

Cuello con tijera de esculpir y trimming

plantares con tijera romana, dar forma con tijera de esculpir y cuchilla de trimming.



Por último recortar la punta de las orejas con tijera recta al igual que el pelo sobrante de la cabeza, esté dando forma redondeada.



Nosotros le enseñamos a mantener el manto en perfectas condiciones, solicitando nuestra ayuda siempre que lo necesite, podrá mantener un westie mejor arreglado y con calidad de pelo, que con un corte a máquina, aunque sea un neófito en la materia, con la práctica y nuestra ayuda aprenderá a dejarlo espectacular.

pasándole la máquina conseguirá tener un pelo ondulado algodónoso y fino, sin calidad.

Se le adherirá muy fácilmente la porquería de la calle no renovará el pelo exponiéndose a que el nuevo pelo se enquiste por no tener paso libre en su salida.

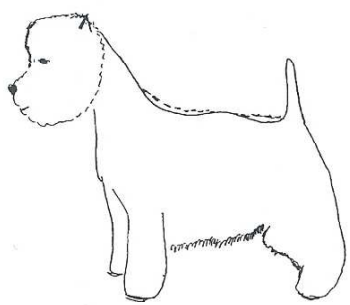
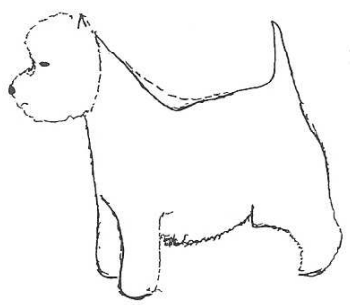
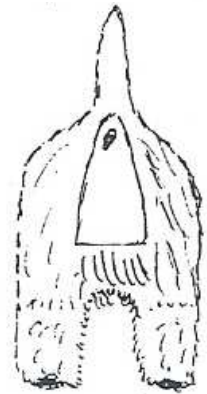
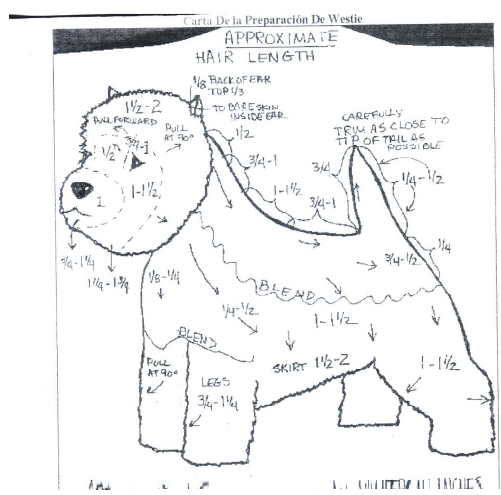
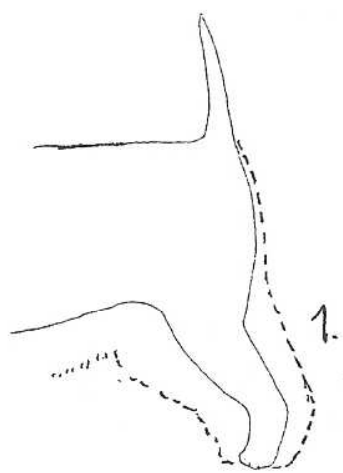
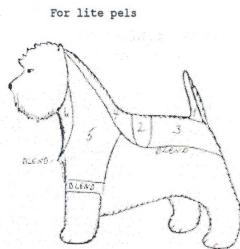
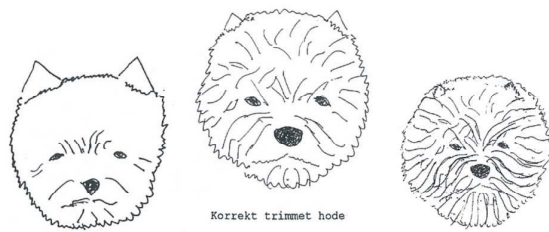

Forbedring av top-line (se stiplert linje)

LIMPIEZA DE LOS DIENTES

Sin duda, éste es el aspecto higiénico que generalmente más se descuida, que se suele dejar en manos del veterinario.

Prevenir inflamaciones de las encías es, sin duda, más fácil que curarlas, sobre todo si el paciente es un animal. Una buena costumbre, consiste en limpiar una vez a la semana los dientes y encías con una mezcla de bicarbonato sódico y gotas de limón, o pasta dentrífica especial para perros . Los cachorros, como los niños, atraviesan, en los primeros meses de vida la dolorosa fase del cambio de dentición; los alimentos más indicados entonces para que alivien su dolor son la manzana y la zanahoria, los huesos de rodilla de vaca y el femur ayudan a mantener los dientes en buen estado.

Cuando se debe tratar un estado inflamatorio ya en curso, que casi siempre ha sido causado por capas de sarro que reducen la adherencia de la encía al diente, se impondrá la extracción mecánica del sarro. La operación requiere la colaboración del perro o, si ésta no parece posible, su inmovilización a fin de que el proceso sea rápido e indoloro: sostenga con firmeza el hocico con una mano, manteniendo con la misma el

labio levantado y ligeramente estirado por encima de la encía; con la otra mano coja el scaler y, echando ligeramente hacia atrás la encía, colóquelo entre encía y sarro manteniendo la hoja adherente y paralela al diente; luego con gesto firme y decidido, desprenda el depósito de caliza moviendo el scaler en sentido vertical.

Si no se ve preparado, mejor que esta operación la realice su Veterinari@.

LIMPIEZA DE LOS OJOS

Veamos como reducir al mínimo los problemas que afectan a este importante órgano,

- liberar de todo impedimento el pelo de esta zona deslizando por él un peine de púas muy estrechas y cortas , quita pulgas.

Se limpia la zona oxidada con una mezcla de agua y ácido bórico al 20%

Se coloca en las zonas de pelo oxidadas ácido bórico en polvo, dejándolo actuar todo el tiempo necesario para la absorción de la acidez y humedad.

Protegiendo el pelo con baselina en gel.

LIMPIEZA DE LAS OREJAS

Veamos unos consejos para prevenir tanto focos de infección como molestas anidaciones de ácaros en el canal auditivo.

- Retire el vello del interior del conducto auricular . Esta operación se efectuará mediante unas pinzas hemostáticas ayudándose con polvo de ácido bórico.

- Limpie semanalmente con agua oxigenada de 10 vol. las orejas de ejemplares con abundante secreción de sebo: el lavado ideal consiste en verter algunas gotas de producto en el canal, realizando un masaje en la oreja desde la base durante un minuto aproximadamente; luego, facilitando la salida del líquido con la correcta posición del pabellón, se absorberá líquido y suciedad con algodón seco asegurado a las pinzas.

Antes de cada baño deberíamos proteger con algodones los oídos del perro, para que no entre agua jabonosa, con cuidado de que no quede al retirarlos ninguna porción dentro.

LIMPIEZA GLANDULAS ANALES

Las glándulas anales són dos bolsitas situadas en el interior y debajo de la zona anal, para extraerlas enguantaremos las manos colocaremos un trozo de papel y apretando de abajo hacia el ano extraeremos la porquería de esas dos bolsitas.

SUS COSAS

Es aconsejable preparar el equipo del cachorro antes de llevarle a casa.

LA CAMA

Aconsejamos la compra de una cuna lavable o un transportín tamaño Largo 61cm alto 40 cm, ancho 39 cm con un cojín, y una manta, es muy importante que el cachorro no pase frío, temperatura ambiental media de 20 grados.



Para que el animal pueda retirarse a descansar que esté fuera de corrientes de aire y en un lugar seco.

Este transportín nos será muy útil para los viajes.

Si fuese a vivir en un jardín, procúrele un lugar seco, resguardado de las corrientes de aire y del tráfico del jardín, que en verano tenga sombra y en invierno esté resguardado de las inclemencias del tiempo. La uralita en verano es nefasta, da mucho calor, y en invierno no protege del frío. Es nuestra obligación vigilar para impedir que en sus zonas de descanso, transportín, manta, los rincones de la caseta o las juntas de las tablas, puedan establecerse colonias de parásitos externos.

EL comedor Y bebedor

Hay toda clase de formas, tamaños, materiales, colores de recipientes para este menester, aconsejamos un bebedor y otro comedero de metal, duran más que los de plástico, los de plástico suelen ser mordidos por los cachorros. lo importante es que estén limpios.



LA CORREA Y EL COLLAR

Existen varios tipos de collares, arneses, traillas, flexi etc.

Aconsejamos el uso de una extensible (flexi) con bolsita para recoger las heces, bien con collar cerrado, cuando es cachorro y collar alpino cuando són adultos y el westie tira mucho.

Los arnes rompen el pelo, por lo que no podrá tener una buena falda.



LOS JUGUETES

Es importante que estudiemos previamente los objetos que serán destinados al entretenimiento del cachorro.

- tendrán un tamaño lo suficientemente grande para que no se los pueda tragar
- no deberán tener componentes que puedan ser arrancados y tragados por el cachorro
- deberán ser lo más redondos posible para evitar que corte los extremos y se trague los trozos.

- Los muñecos de goma sonoros en general les gustan muchísimo, pero tendremos cuidado que la goma no sea tóxica y que el pito sea de la misma goma que el muñeco de manera que no se pueda desprender.
- También les suele gustar objetos de trapo (la pernera de un vaquero viejo) largo y anudado, para enseñar al cachorro o jugar con sus dueños tirando de ellos. Una botella de agua vacía o con unas bolitas de comida, también hará sus delicias



Si no encuentran en su establecimiento de confianza alguno de estos artículos, indíquenoslo, le ayudaremos a conseguirlos.

EL VETERINARIO

Nuestros cachorros són entregados con Mínimo 2 Kg de peso ,2 vacunas puestas, desparasitaciones concluidas, cartilla, control veterinario y 10 semanas de Vida.

Solicite visita con su veterinario para concertar la vacuna antirrábica, colocación de microchip en su comunidad y pueda llevar un seguimiento de su cachorro.

VACUNACIÓN Y DESPARASITACIÓN

Para que el organismo animal resista y venza el ataque de gérmenes nocivos, es preciso que posea una cierta resistencia a estos agentes, que en ocasiones se nace con ella, pero que en general es preciso establecer dentro del animal, denominándose este fenómeno inmunidad. Los cachorros aún dentro del claustro materno reciben por vía trasplacentaria una pequeña cantidad de anticuerpos contra diversas enfermedades, que se verán aumentados notablemente al ingerir los calostros de su madre, lo que creará en su organismo una resistencia a padecer cualquiera de estas enfermedades mientras que dure la lactación, pero poco después del destete irán desapareciendo paulatinamente quedando los animales indefensos a cualquier tipo de contaminación si no se toman las medidas adecuadas. Se ha podido comprobar que, a partir del octavo día del destete, más de la mitad de los anticuerpos recibidos de la madre ya han desaparecido.

La inmunidad se transfiere a los animales por medio de inoculaciones de sustancias diversas: sueros, gammaglobulinas, transfusiones sanguíneas de animales hiperinmunizados o por medio de las vacunas.

Antes de aplicar las vacunas es preciso tener en cuenta una serie de consideraciones para que la respuesta inmunitaria sea la deseada: Los animales deben presentar perfecto estado de salud, temperatura dentro de los límites de la normalidad y exentos de parásitos intestinales. La edad de los cachorros para ser vacunados es de suma importancia, ya que partiendo de la base de que la madurez inmunológica se alcanza en la especie canina a la sexta semana de edad, no podrán ser sometidos a vacunación antes de este momento. Si se aplican las vacunas durante la lactación, los anticuerpos de origen materno las neutralizarán. Contra el Moquillo, Hepatitis y Leptopirosis, la edad recomendada para aplicar la primera vacuna es entre la sexta y séptima semana, siendo necesaria una revacunación hacia la décimo

segunda semana.

En el caso de la Rabia, la respuesta inmunitaria no es satisfactoria más que a partir de los tres meses de edad y además hay cepas que pueden ser patógenas en cachorros inferiores a esta edad.

La duración de la inmunización varía de unas a otras enfermedades, de esta forma se sabe que la inmunidad contra la Leptospirosis dura aproximadamente un año, contra la Hepatitis el tema es bastante más discutible, pues si bien, se ha podido comprobar que con la primera vacunación hay animales que quedan inmunizados para toda la vida, en otros casos la inmunidad es temporal y es preciso recurrir a vacunaciones periódicas, que dependerá de la forma de vida del animal y del criterio del veterinario. Después de las vacunaciones de Moquillo a las 7-8 semanas y a las 12 semanas, es preciso aplicar una vacunación de recuerdo al año, reforzándose de esta manera la inmunidad, pudiendo durar hasta dos años.

La legislación española al igual que la de otros países, consideran la vacunación antirrábica obligatoria anualmente, a fin de erradicar su difusión; no obstante la inmunidad contra esta enfermedad suele ser superior al año, llegando a ser en muchas ocasiones de más de dos años.

En hembras dedicadas a la reproducción es muy recomendable, a fin de mantener un alto nivel de inmunidad en ellas, que posteriormente transmitirán a su descendencia, las revacunaciones anuales contra este grupo de cuatro enfermedades.

CALENDARIO DE VACUNACIONES

Cachorro:

Edad	Vacuna/desparasitación	Componentes de la vacuna
15 días	Desparasitación, a partir de aquí cada 15 días	Drontal Plus de amplio espectro
6 semanas	Vacuna puppy	Moquillo y parvovirus
8 semanas	Vacuna tetravalente	Moquillo, hepatitis, leptospira y parvovirus.
12 semanas	Vacuna tetravalente	Moquillo, hepatitis, leptospira y parvovirus.
16 semanas	Vacuna antirrábica	

Adulto:

Edad	Vacuna/desparasitación
Cada 3 meses	Desparasitación de amplio espectro
Anualmente	Antirrábica y tetravalente

Guía de Vacunas

Enfermedad	Vacunación inicial	Revacunación
Moquillo	6 a 16 semanas	1 año
Hepatitis infecciosa	6 a 16 semanas	1 año
Leptospirosis	6 a 16 semanas	1 año
Parainfluenza	6 a 16 semanas	1 año
Parvovirus	6 a 20 semanas	6 meses a 1 año
Rabia	3 a 6 meses	1 a 3 años

LOS PARÁSITOS

Vuelve el buen tiempo y con el calor surgen en grandes ejércitos esos pequeños "animalillos" que han estado en invierno atacando con menos fuerza, hablamos de pulgas, piojos, garrapatas...

Lo ideal es tener protegido al animal cubriendo todas las posibles vías de infección:

- Pipeta: se aplica en el cuello y tiene el poder de "repeler" los insectos a nivel piel-pelo.
- Pastilla: más conocida como program, evita que los huevos puestos sean fértiles porque no dejan desarrollar la espícula con la que las larvas rompen el huevo. Algunos también matan los gusanos adultos de las dilofilarias o gusanos del corazón.
- Desparasitar: en jarabe o pastilla mata la familia de helmintos (nematodos, trematodos y cestodos), es decir, parásitos intestinales, gusanos, tenias, etc.

Un ejemplo de lo que estos "bichitos" pueden hacer en nuestros amigos. En el caso de la garrapata, ella, en sí, no es contagiosa, es decir, no todas las garrapatas tienen enfermedades. Este animal es un vector, o transportador, de la enfermedad de un animal enfermo a uno sano.

Una enfermedad que tenemos que tener al día en nuestra mente, por lo rápido de la acción a realizar es la Babesia. Proviene del protozoo babesia y es una enfermedad parasitaria que tiene varias ramas:

- Canis, afecta sólo al perro
- Gibsoni, afecta al perro
- Felis, afecta a los gatos

<http://www.dpd.cdc.gov/dpdx><http://www.dpd.cdc.gov/dpdx>

Hay varios tipos de garrapatas que la transmiten:

- Dermocentor
- Rhipicephalus
- Haemophysalis

Provoca un estado febril con hemólisis (rotura de glóbulos la sangre-Hemoglobina), el plasma pasa por el aparato circulatorio con un aumento bilirrubina provocando orina color "coca cola", CID (Coagulación Intravascular Diseminada) y anemia.

El tratamiento es a base de Imidocard y fluidoterapia.

Si una garrapata esta infectada, transmite su enfermedad hasta 10 generaciones.

Si se coge a tiempo, se puede recuperar el animal, sino puede ser grave, porque estamos hablando de problemas en la sangre que afectan a aparato respiratorio, a los riñones, etc.

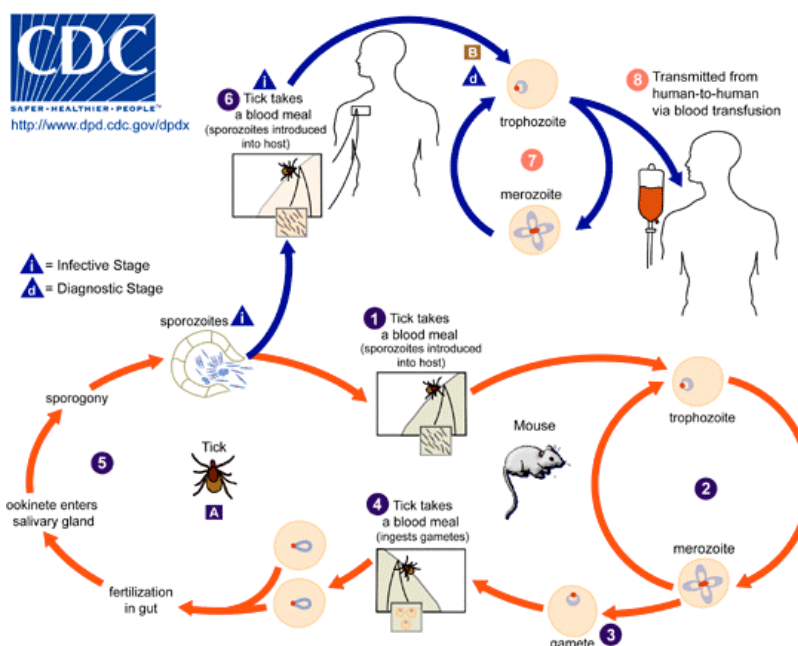

1. COMO COMBATIR LOS PARÁSITOS INTERNOS

Los parásitos internos por asimilar parte de las sustancias nutritivas en detrimento del portador, por dañar los tejidos de los que se alimentan, por transmitir enfermedades, etc. pueden causar serios problemas. La mejor arma contra ellos es la prevención y la desparasitación periódica.

Los parásitos internos más conocidos son:

Ascaris: Se alojan en el intestino, pero a veces se trasladan al estómago, hígado o páncreas. Son transmisibles a los niños.

Ancylostomas: De adultos, se alojan en el intestino delgado. Las larvas pueden invadir los pulmones.

Dirofilaria canina: Viven en el corazón y arterias pulmonares.

S.Lupi: Viven en la aorta y el esófago.

N.pulmonar: Se alojan en las vías respiratorias.

Diocotophyme renale: Parasitan en algunos pescados que, si se comen crudos, se transmiten al perro. Viven en el riñón. Son grandes.

Linguatula serrata: Viven en las vías nasales.

Tenia echinococcus: No es problema en el perro, pero al hombre le ocasiona el temido quiste hidatídico.

D.canicum: vive en el intestino y es contagiada por pulgas y piojos.

Eimeria e Isospora: Producen la coccidiosis. Ataca la mucosa intestinal.

Leishmanias: Se contagia por picadura de mosquitos flebótomos. Ataca hígado y bazo. Transmisible al hombre.

Espiroquetas ictero-hemorrágicas: Atacan al hígado y se contagias a los humanos. Además de los aquí mencionados existen otros parásitos internos, casi todos ellos muy peligrosos. La mejor forma de detectarles es por análisis de sangre, orina y heces.

2.

COMO COMBATIR LOS PARÁSITOS EXTERNOS

Los parásitos externos más frecuentes son :

Ácaros: arañas de muy reducido tamaño que durante los meses de mayor calor permanecen en los campos. Cuando un animal de sangre caliente se les pone a tiro, saltan sobre él para caer con las patas agrupadas y asirse a la piel para quedarse tanto tiempo como puedan. Se ven frecuentemente en el vientre de los perros y en las orejas, sobre todo en los animales de caza. En el vientre les molestarán, pero en los oídos les volverán loco. Para eliminar las del vientre pueden utilizarse insecticidas, para las de los oídos glicerina félica.

Pulgas: También son fácilmente eliminables con un insecticida y lo único que hay que evitar es que en sus componentes haya alguno que pudiese causar daño al perro.

Garrapatas: La garrapata es con mucho el peor parásito externo del perro. Transmite enfermedades peligrosas, entre ellas la hepatitis, además de robar al animal tanta sangre como le es posible.

Jamás debe arrancarse una garrapata porque su mandíbula quedaría incrustada

en la piel dando origen a un quiste doloroso. Las heridas producidas por garrapatas son especialmente difíciles de curar. Las garrapatas cuando parasitan a un animal horadan la piel de éste introducen la cabeza dentro de la piel y respiran por unas tráqueas que poseen a los lados del cuerpo. Pues bien, la manera de extraerlas es CON ACEITE o una gota de petróleo: se echan unas gotas de aceite sobre la garrapata, éste se introduce dentro de las tráqueas y la garrapata se suelta pasados unos minutos. Es entonces cuando procedemos a eliminarla. Si no hay nada mejor, con la punta del cigarrillo encendido que acercaremos con cuidado para no herir al perro. Si tuviese un gran número de garrapatas, existen en las farmacias, o nos lo podría proporcionar el veterinario, unas soluciones que las eliminan de raíz.

(ASUNTOL 50 de BAYER). Tenga cuidado con la dosis si el animal es muy joven.

Cuando aplique a su perro o insecticidas de cuya toxicidad dude, evite aquellas zonas a las que él puede llegar con su lengua.

3. En cuanto a los collares antiparásitos, no es aconsejable ponérselos al menos hasta los seis o nueve meses porque son tóxicos y el cachorro podría ingerirlos teniendo menor capacidad de recuperarse que un animal adulto.

4.

- Nosotros cada Dos meses en verano y tres en invierno damos una pastilla Drontal plus para prevenir los bichitos internos durante todo el año.
- En marzo colocamos el collar Scalibur para prevenir contra la Leishmania.
- Desde Marzo y hasta Octubre damos una pastilla de Cardotek una vez al mes, para prevenir el gusano del corazón, Filaria.
- Cada vez que salimos al campo o Río rociamos su pelo con spray Frontline, el efecto dura un mes si el perro no se moja, para prevenir las garrapatas.

Con esto cubrimos todos los campos. Consultar al Veterinari@.

CONSTANTES VITALES

El ritmo de respiración de un perro en reposo está establecido entre las 18 y las 20 veces por minuto. Lógicamente, la fatiga, el calor, la obesidad y la postura, incluso, pueden variarlo, pero es un dato a tener en cuenta.

Las pulsaciones también son variables en relación al tamaño, edad y emociones que el animal tenga en el instante de ser contadas. No obstante, se admiten para

perros de gran tamaño: de 70 a 80

para perros pequeños de 80 a 100 y

para cachorros de 110 a 120.

Los latidos se cuentan apoyando el oído en la zona cardiaca o cogiendo el muslo con el dedo pulgar apoyado en la zona externa y los índice y medio en la interior, en la femoral.

La tensión arterial es en

cachorros de 145 a 170mm.

adultos: 105 mm.

La temperatura es

en un cachorro de 39 grados

en un adulto de 38 grados.

COMO SE TOMA LA TEMPERATURA AL PERRO

Se dice que un perro tiene fiebre cuando la temperatura es superior a los 38 o 39 grados y ésto sólo se detecta con un termómetro.

Se coloca al animal sobre una mesa y se introduce la cabeza del termómetro unos cinco centímetros por el ano, impidiendo los movimientos del animal. Se considera normal alrededor de los 38-39°C (en las razas grandes desciende un poco).

Si la medición supera los 39-40°C ya se hace preciso tomar precauciones y a los 40-40,6°C la visita al especialista en plazo corto es imprescindible.

Un descenso de la temperatura es aún más alarmante y, seguramente, más grave. Los 37,8°C en un perro de pequeño tamaño se consideran señal de peligro. Si desciende hasta los 37,2°C procure que el especialista se desplace hasta su domicilio con prontitud (puede ayudar usted hasta que él llegue con bolsas de agua caliente, con la precaución de no producir quemaduras).

El grado de excitación del perro ante las agresiones necesarias para efectuar la medición, puede ocasionar la subida de unas décimas, y esto conviene sea tenido en cuenta por usted para evitar sobresaltos.

COMO SUMINISTRAR MEDICINAS AL PERRO

Pastillas y cápsulas: Hay que tener un cierto cuidado porque forzando al animal podría ser que no fuera bien tragada y provocase una neumonía. Lo recomendable sería que, sin forzarle demasiado, se le abriera la boca, se dejase el producto sobre la lengua, tan atrás como sea posible, y le cerrásemos después el hocico, sujetándolo de manera que el perro mire hacia arriba, para impedir que lo escupa, mientras frotamos la garganta de arriba a abajo con un suave masaje que le facilitará la deglución.

Si a pesar de todo no resulta puede "envolverse" el producto en un trocito de queso o en una bolita de paté o en un loncha de fiambre ... que aceptará de buen grado.

Líquidos, jarabes y pastillas disueltas: Se toma la cantidad necesaria en una jeringa desprovista de aguja. Se hace que el perro permanezca con la boca cerrada, mirando hacia arriba, y por la comisura de los labios introducimos la medicina frotando, como en el caso anterior, la garganta con suave masaje.

Medicinas en polvo: Se procede como en el caso anterior pero sustituyendo la jeringa por una pera de goma.

Supositorios: La tendencia natural será la de expulsar lo que hayamos introducido por la fuerza y que como es natural causa molestias. El procedimiento será:

- Recabar la ayuda de alguien al que consideremos apto.
- Colocar al perro en lugar cómodo para nosotros.
- Hacer que se mantenga de pie sobre sus patas.
- Levantarle la cola
- Insertar el supositorio o la cánula en caso de lavativa.
- Bajar la cola y mantenerla sujeta contra el ano, para evitar la defecación inmediata, los minutos suficientes para que se disuelva el supositorio o haga efecto la lavativa. Cualquiera de estas operaciones debe de ser practicada sin brusquedad, para no añadir al miedo del perro la sensación de que está en peligro y se disponga al ataque. Además es muy conveniente, y facilita la operación, hablar al perro mientras dura la operación con voz amistosa para tranquilizarle.

Es absolutamente normal que el perro, después de pasar algunas veces por esos trances, coja experiencia y no deje que todo sea tan sencillo como la primera vez. En este caso es preciso que la persona que se encarga de la medicación tenga muy claro que no puede ceder y que ha de hacer que el animal entienda que "pase lo que pase" el resultado será siempre el mismo : que tragará la medicina. Una vez entendido esto por el perro ya no suele haber problemas. En cualquier caso no deje que el perro que aparentemente acaba de tragar una pastilla se aleje de usted, lo hay que la tiran diez metros más allá tan ricamente.

QUE HACER SI EL PERRO VOMITA

Los perros tienen mucha facilidad para expulsar alimentos ingeridos. Se dice que se purgan así y en parte es verdad. No hay, pues, que dar demasiada importancia al asunto, aunque es preciso que si los vómitos se repiten frecuentemente establezcamos una vigilancia que nos permita prever si se hace precisa la asistencia del especialista. En base a esto, conviene saber que:

- Cuando lo expulsado es reconocible como el alimento que le suministramos mezclado con mucus espumoso y agua, tal vez ligeramente teñido de amarillo (a causa de la

bilis), se trata casi seguro de una indigestión sin importancia.

- Si los vómitos se producen cada vez que come y en cada ocasión el animal parece empeorar, puede haber tragado un objeto que es incapaz de digerir. Si se trata de algo con

aristas o punta (un hueso astillado, picos y uñas de ave por ejemplo) puede haber una pequeña cantidad de sangre roja.

- Si la expulsión es casi inmediata a la llegada del alimento al estómago y hay mezcla de una cantidad

variable de sangre que no se reconoce como tal porque se muestra como los posos del café, seguramente el animal está enfermo de gastritis. El vómito y la boca del perro tienen entonces un especial mal olor.

Si, además, el perro tiene diarrea, hay posibilidades de una enteritis. Hay muchas causas de vómitos, pero no pueden indicarse tratamientos adecuados sin estar seguros de los motivos. Es imprescindible la visita al veterinario.

Por regla general, puede afirmarse que, el vómito aislado carece de importancia mientras que los repetidos requieren atenciones y vigilancia. Lo único razonable en la espera, hasta que le vea el especialista, es la supresión de alimentos durante 24 horas.

COMO EXTRAER UN CUERPO EXTRAÑO

Cualquier cosa dentro del cuerpo de un animal es un cuerpo extraño. En la boca: Si se ve al perro correr y de pronto pararse, apoyar la cabeza en el suelo y frotar el hocico con las patas hasta parecer que se ha vuelto loco, es muy posible que tenga un cuerpo extraño incrustado en la cavidad bucal. Vaya a él, haga que abra la boca y mire con cuidado. Tan pronto como lo localice sáquelo con los dedos o unas pinzas si las tiene a mano.

Absténgase de sacar el cuerpo extraño únicamente en el caso de que éste sea un anzuelo, ya que, debido a la forma del mismo, produciríamos mayor daño al intentar extraerlo. En este caso acudiremos al especialista para que se lo extraiga con el instrumental necesario. En la garganta: Hay que actuar sólo en el caso que el objeto sea lo suficientemente grande para impedir la respiración. Si se trata de una

pequeña espina, por ejemplo, es mejor acudir al especialista. Si corta las posibilidades de respiración, no pierda tiempo. meta su mano en la boca del perro y avance tanteando con cuidado hasta encontrar el objeto y luego tire de él con toda la suavidad posible para evitar los desgarros. Ante una situación como la descrita, casi todos los perros reaccionan dejando que les ayuden y pidiendo con los ojos esa decisión necesaria para los casos difíciles. Lo primordial en un caso como este es actuar, porque la vida del animal terminaría, seguramente, antes que llegase el veterinario o usted pudiera llevarle a él. Es cuestión de minutos, pocos, y no deben perderse.

En las orejas: De pronto el perro camina con la cabeza ladeada. Parece haber perdido el equilibrio... Mírele las orejas, seguramente hay algo dentro. Si se trata de un insecto basta con acercar una luz y saldrá sin problemas. Si lo que se metió fue una espiga, entonces actúe usted con unas pinzas, porque con los dedos podría complicarlo más.

En los ojos: Lo inmediato es inmovilizarle las patas para que no pueda frotarse, y luego póngale un par de gotas de azul de metileno, tras lo cual, con unas pinzas y gran cuidado, proceder a extraer el cuerpo extraño. Si se rompe un cuerpo incrustado en el ojo que hemos intentado extraer, lo inmediato es acudir al veterinario.

En las patas: El cuerpo extraño en las patas, generalmente, causa el daño y es el mismo animal quien lo elimina. Pero a veces el caso no es tan sencillo y se hace necesaria una ayuda que saque el cristal, la piedrecita o el clavo incrustado.

Tan pronto vea cojear a su perro eche una mirada entre los dedos o en las almohadillas. Si hay algo que extraer, hágalo sin perder tiempo y luego desinfecte lo mejor que pueda. Casi nunca el suceso llega a tener una importancia relativa, salvo en el caso que puede ocasionar el tétanos. Acuda al veterinario.

En el cuerpo: Si está muy en superficie extráigalo y desinfecte la zona. De no ser así el veterinario aconsejará lo más prudente.

QUE HACER EN CASO DE INSOLACIÓN (GOLPE DE CALOR)

La insolación se produce como resultado de un larga exposición de cualquier animal a los rayos solares o a un calor intenso y prolongado. Es muy posible que después de cierto tiempo se debata bajo los efectos del letargo, tenderá a anular sus movimientos, no trabajará o acudirá a nuestra llamada pareciendo que se halla bajo los efectos del vino. Si es obligado a marchar puede caer al suelo, donde quedará respirando dificultosamente. La piel se tornará reseca y caliente al tacto. Puede morir en pocas horas si no se intenta paliar los efectos de la insolación.

Para ello debe ser llevado a un lugar en sombra y una vez en él, hay que actuar con toda rapidez para que la temperatura descienda. Si no ha sufrido demasiados trastornos, puede bastar con unas bolsas de hielo en la cabeza,

pero si la exposición fue prolongada, lo mejor será empapar una sábana o toalla y envolverlo en ella.

Entre tanto conviene vigilar la temperatura del animal y no permitir que descienda por debajo de los 38°C.

La presencia de un veterinario tan pronto como sea posible se considera imprescindible, pues de este modo pueden tomarse las medidas adecuadas ante una posible caída de la presión sanguínea, que le produciría un estado de shock preocupante. Lo prudente es que con los cuidados y unas horas de descanso todo mejore en poco tiempo.

QUE HACER CUANDO HAY SÍNTOMAS DE CONGELACIÓN

La congelación se produce como resultado de una prolongada exposición al frío intenso. En los perros suelen verse afectadas las zonas del cuerpo más alejadas del corazón, generalmente la cola y las patas.

La sangre se congela en los vasos y la nutrición no se produce como debiera. Por lo tanto los tejidos orgánicos mueren y surge la gangrena lo cual es muy grave, por eso los primeros auxilios sólo son válidos para no aumentar el peligro.

La zona afectada, que seguramente mostrará aspecto rígido, debe frotarse con nieve o sumergirse en agua fría - nunca tibia o caliente -. Si el animal puede, debemos estimularle para que pasee, así reestablecerá, o al menos mejorará, la circulación. Tan pronto como advirtamos que la zona afectada recobra algo de su elasticidad, procederemos a masajearla con algo de aceite o vaselina y envolverla en algodón si es posible.

No es recomendable la utilización de alcohol porque dilataría las arterias helada y facilitaría el edema.

No piense que al haber recuperado el perro la movilidad en el miembro afectado por congelación ya no hay peligro. En poco tiempo se manifestará una inflamación grave y la zona se hará muy dolorosa. Si no es tratada, después habría supuración y la gangrena (denominada húmeda) hará estragos.

Por norma general se admite que a mayor enrojecimiento de la piel en la zona en que la congelación se produjo, mayor también será el riesgo y dificultades para la curación.

LAS ENFERMEDADES

Un perro puede enfermar por calor, frío, fracturas, envenenamientos, parásitos, microbios, virus...

Cuando la enfermedad aparece, el perro adquiere un comportamiento distinto del habitual. Con frecuencia se acuesta, se siente inseguro, vacilante, sus ojos se tornan mortecinos, la punta de la nariz se reseca, pierde el apetito, etc. Lo único sensato es visitar al veterinario con la mayor urgencia. Unas horas de demora pueden agravar la enfermedad hasta el punto de poner en riesgo la vida del animal.

Lo mismo podemos afirmar de los casos en que el daño se haya producido por traumatismo: atropello, riña con otros animales, accidentes de caza ... Un perro puede ingerir en la calle, en el campo, un producto en mal estado o envenenado deliberadamente. Esto suele ser grave. Hay que llevar al perro al veterinario sin perder minutos y, si es necesario, que sea el especialista quien acuda al lugar del accidente, para que le administre al animal un vomitivo eficaz que produzca una limpieza de estómago. No obstante el mejor remedio será acostumbrarlo desde cachorro a no tomar nada que no sea su comida.

LA EDUCACIÓN

El cachorro con tres meses pasará mucho tiempo durmiendo, respete estos períodos de descanso y haga que los niños también los respeten. Cuando

despierte, hay que procurar que gaste energías, para lo cual es conveniente que se juegue con él, por ejemplo con una pelota (para desarrollar el instinto de caza) o con un trapo viejo, disputárselo y procurando que si se rompe no se traque ningún trozo (para desarrollar el instinto de presa) Si el trato es correcto y cariñoso, el animal se adaptará y aprenderá cuanto se le enseñe. No se puede pretender que el cachorro permanezca quieto durante horas, ya que cuando vivía con su madre y hermanos estaba constantemente peleando y jugando con ellos, por ello siempre que se pueda es preferible tener dos cachorros de la misma edad para que jueguen entre ellos y nos dejen descansar un poco, y sobre todo si los perros tienen que pasar muchas horas al día solos. La educación del cachorro debe ser constante y equitativa, premiando y amonestando cuando sea conveniente, pero siempre por los mismos motivos, sin pasar una, para él todo es blanco o negro, si o no, no hay medias tintas; no deberá permitirle que haga algo por lo que anteriormente se le amonestó, no sabría a que atenerse y acabaría teniendo un perro desobediente que le torearía a su antojo. Si comete alguna falta, alguna trastada y le ha pillado in fraganti, lo mejor es que le hable con firmeza, cogerle de la piel de la nuca zarandeándole con firmeza diciendo !NO; seco, sereno pero sin gritar. Hay que estar muy atento, ya que por su innata curiosidad muerde y traga todo lo que está a su alcance, si no se dispone de tiempo, lo mejor es dejarle en un recinto seguro, pero recuerde UN PERRO SIN EXPERIENCIA ES UN PERRO TONTO, y un perro que no hace el suficiente ejercicio adquiere costumbres y comportamientos destructivos para desfogar su ansiedad.

PARA INHIBIR CUALQUIER TENDENCIA INDESEABLE HAY QUE ACTUAR CON LA MÁS

ABSOLUTA SIMULTANEIDAD CON LA REACCIÓN A EXTINGUIR Y SIEMPRE DANDO ALTERNATIVAS.

La clave del éxito está en la vigilancia permanente del cachorro potenciando LA PRESENTACIÓN DE LA CONDUCTA ALTERNATIVA, disuadiéndole de acogerse a las salidas que en ese momento le atraen más. UTILIZE LAS MANOS COMO UTILIZA SU MADRE LA BOCA, ES DECIR, PARA COGER Y ZARANDEAR, NUNCA PEGAR, QUE NO VEA EN ELLAS UNA AMENAZA. Si le amonesta cuando ve el resultado de una fechoría, pero no le ha pillado in fraganti delicto, no asociará la bronca con la mala acción.

En el momento que actúe de manera adecuada, acompañe su acción con halagos, caricias y mucha fiesta.

LA SOCIALIZACIÓN DEL CACHORRO

La etología es una ciencia relativamente nueva que estudia el comportamiento de los animales. Para entender mejor al cachorro y aprovechar lo que nos ofrece en cada etapa de su desarrollo, sería preciso conocer la naturaleza de su comportamiento desde el rigor de la ciencia. He aquí un brevísimo resumen de estas etapas:

EL IMPRINTING

Del 18º día de vida al 50º aproximadamente.

En esta etapa el animal se identifica como especie. El cachorro deberá visualizar suficientemente tanto la imagen de sus congéneres como la de los humanos.

En caso de no existir contacto con humanos, desarrollará temor hacia ellos, pero en caso de no existir contacto con otros perros, no los reconocerá como individuos de su propia especie y tratará sexual y socialmente como congéneres a aquellos que visualizó en mayor medida en su período de

imprinting.

En algunas razas (los llamados perros de un solo amo) a la fase de "imprinting con el hombre" - generalmente el criador - le sigue otra de "imprinting con los hombres en general". Si durante este período de disposición especial no tiene contacto con otras personas, la imagen del hombre queda limitada al dueño o al criador y sería muy difícil establecer un vínculo afectivo con los demás.

Al concluir esta fase aparece el miedo y es más difícil lograr un grado parecido de adaptación en el perro a cosas nuevas, por ello nuestros cachorros están en contacto con humanos desde su nacimiento, iniciamos los primeros contactos, manoseos al pesarlos diariamente y acariciarlos, para nuevamente dejarlos a mamar, ellos van percibiendo el ruido de la casa, visitas de amigos y familiares etc... y así al familiarizarse con los ruidos, los movimientos, aspectos visuales, olfativos y táctiles de los humanos, antes de la séptima semana de vida, el cachorro los hace suyos. Si posteriormente los percibe por primera vez, podría rechazarlos en mayor o menor medida.

ETAPA DE SOCIALIZACIÓN ACTIVA

De la 9ª semana a los 3 meses.

En este período el cachorro aprende la mayoría de las nociones que más tarde constituirán su actividad social.

En estado salvaje, hasta este momento a los cachorros se les permite todo, pero es en este periodo cuando los padres comienzan a imponer su autoridad de manera inflexible y en ocasiones con severidad (los machos, se entiende). A pesar de esto los cachorros aprenden a obedecer sin la menor secuela de miedo ni sumisión neurótica.

Con el cachorro utilizamos el método natural para enseñarle el sentido de la jerarquía en el grupo humano empleando un lenguaje entendible para él, es decir, utilice sus manos como sustitutivo de la boca en la especie canina.

Entre los cánidos, la forma de lugar y castigar no es mediante el golpe, sino mediante el mordisco, o simplemente la inmovilización mediante la sujeción con la boca.

Tanto su Madre como su Padre se encargan de enseñarle a jugar controlando la mordida.

Para reprender al cachorro no le golpee (sólo conseguiría que le cogiera miedo), cójale por la piel de la nuca-cuello zarandeándole de forma enérgica (pero con cuidado, no le vaya a lesionar) y rápida diciendo !NO! de manera seca pero sin gritos. Atiende mejor al tono de voz que al volumen. En ocasiones con sólo levantarlo por la piel de la nuca y la amonestación verbal, basta. Si esto no diese resultado utilice la técnica del dominance down .

Este método es efectivo y no deja huella de temor alguno. El golpe con la mano o con cualquier objeto provocaría miedo hacia el dueño El método del periódico enrollado a la larga resulta nefasto. no

"sumisión natural" y aunque parezca un método efectivo a primera vista para evitar determinados actos, es un hándicap importante en la posible relación hombre-perro.

Nunca debe olvidar que el perro pertenece a una especie con códigos de conducta y lenguaje propios.

Así pues el cachorro empezará a tentar la jerarquía para ver cual es su lugar en la familia. No le permita que le gruñe amenazante cuando intente cogerle un juguete puesto que si empieza a pasarle esas pequeñas cosas de cachorro, se hará fuerte, se le subirá a la chepa y ... más vale enseñarle de pequeño cual es su lugar zarandeándole un poco, que tener que utilizar la fuerza bruta con un adulto. No sea un tirano, trátele con justicia, pero no se deje comer el terreno.

Siendo éste el período en el que interioriza las situaciones normales que van a constituir su universo a partir de este momento y si no ha sido posible en la

etapa anterior, sería conveniente que con la protección del dueño que le lleva en brazos, someterle a toda clase de situaciones en las que en ese momento por intensidad y volumen, los estímulos auditivos y visuales presentes en el ambiente podrían acobardarse en un futuro, los interiorice como situación posible, no temible, los asuma de manera no traumática y posteriormente en su etapa de adulto no los tema.

Por ejemplo sería interesante que el cachorro adquiriese la costumbre de viajar en coche, abrir un paraguas en su presencia, despacio, sin asustarle y permitir que se acerque a él después de abierto, bajar un toldo, visitar grandes aglomeraciones, colocarnos en la acera de una calle transitada por autobuses, coches y camiones y si fuese posible entrar con él en el metro y en el autobús, llevarle a las fiestas de un pueblo donde haya mucha gente, mucho ruido, petardos, cohetes, etc... No sería el primer perro que se perdiese por culpa del miedo a los petardos.

El prudente acercamiento del perro a las contingencias que le asustan, semana tras semana y sin llegar a asustarle por nuestra impaciencia, acaba cansando al perro de sus propias respuestas histéricas que por tanto irán disminuyendo.

Es igualmente importante que durante esta fase tenga contacto con otros perros (sanos, puesto que aún no ha terminado su ciclo de vacunas). Por ello juegan mucho con sus padres.

Si todo este período lo pasa únicamente en compañía de humanos, su comportamiento posterior con los miembros de su misma especie no será natural y pleno ya que en esta etapa aprende pautas de conducta de su especie, aprende la manera de acercarse a otros perros sin dar señales de agresión, cómo calmar la ira de otro perro que viene con malas intenciones, cómo defenderse, dónde debe morder y dónde no debe dejarse morder etc... Por el contrario si se le mantiene aislado en su etapa de cachorro, de adulto será un perro agresivo con otros perros porque no los reconocerá como iguales o por desconocimiento de las pautas de acercamiento y por lo tanto los otros perros le tomarán como un perro de malas intenciones ...

EL PAPEL DEL MACHO EN LA EDUCACIÓN DEL CACHORRO

Cuando ya lleva un mes de gestación aproximadamente, la madre empieza a mostrar cierta agresividad de cara al macho, para forzarle a guardar el "nido escogido", defendiéndolo de los extraños. Hasta después de dos semanas tras el parto, la hembra permanecerá reacia hacia el macho, enseñándole cruelmente los colmillos cuando éste pretenda introducir el morro en el lugar donde se hallan los recién nacidos, cuyo olor atrae visiblemente al macho. En este período, de dejarle libre, de actuar por instinto, llevará a la madre comida y pequeños regalos, que depositará silenciosa y discretamente a unos pasos de la entrada del cubil.

Padre y madre empezarán a devolver la comida para sus pequeños a partir del decimoctavo día.

A partir de la tercera semana es cuando el macho entra en juego. En esta etapa el macho muestra unas extrañas disposiciones nerviosas. Saltando más de lo normal, ladrando, girando y corriendo cerca del lugar dónde ya se empiezan a mover automáticamente los pequeños. Cuando éstos salgan y se acerquen al padre, éste puede tener una extraña reacción: la de tratar de pisotear a sus hijos, en unos imprevisibles impulsos de nervios. Puede llegar a coger a los cachorros en la boca antes de dejarlos caer al suelo, por lo que los pequeños entenderán que la vida fuera del "nido" no es la misma y que hay peligros que acechan.

Una vez pasada la sorpresa, la curiosidad empuja a los cachorros a seguir tanteando el terreno, pero se encontrarán invariablemente con el padre, Éste alternará los juegos mencionados, algo bruscos y los cuidados maternales. Lamerá a sus hijos, les acariciará con la pata antes de darles miedo. La

hembra equilibrada no suele intervenir cuando sus hijos están atemorizados y aúllan de miedo, sabe que es una experiencia útil.

Mientras tanto los cachorros ya han tomado consciencia de la importancia de la figura del padre e intentan imitarle en todo, prescindiendo de sus primeros temores.

El padre, viendo que los cachorros tienen un cierto respeto, les deja más libertad y les acosa cada vez menos, pero no duda en acompañarles cada vez que salen de paseo, o se queda cerca a la hora de la comida. El cachorro mismo será el que aprenderá a retar al padre, proponiéndole juegos violentos que le ayudarán a valorar su grado de fuerza y resistencia.

Así viven sus dos primeros meses, en una relativa seguridad y plena felicidad. Esta situación durará incluso hasta las doce semanas si el criador no separa a los miembros de la familia.

A esta edad los cachorro habrán aprendido a cazar, a obedecer, a esperar, a luchar por su comida o su sitio preferido. Habrán recibido más de un golpe por parte del padre, siempre justo pero inflexible, y así serán más aptos para obedecer a una persona, pus sabrán ya que la disciplina forma parte de la vida. Si hay más perros en la manada, los cachorros habrán aprendido a dividir el territorio y a respetar el de los demás.

La hembra simboliza la ternura, el equilibrio emocional, la inserción familiar. El macho simboliza la socialización de sus cachorros.

EL JUEGO COMO ESCUELA DE COMPORTAMIENTO

El juego es un impulso instintivo que cumple una importantísima función en muchas especies. Sobre todo en los mamíferos de comportamiento social, el juego se convierte en una pieza clave de transmisión de enseñanzas necesarias para la supervivencia y la evolución. Durante la fase de socialización, la receptividad para el aprendizaje mediante el juego es especialmente importante, por lo que debe aprovecharla al máximo. En el juego de los cánidos hay una gran parte de comportamientos rígidos e instintivos, pero hay también otros muchos que el individuo debe adquirir como producto del aprendizaje.

En los juegos del perro se desarrollan comportamientos de lucha, de caza y sexuales sobre todo, tres aspectos fundamentales para la supervivencia.

En el desarrollo de los juegos de lucha, interesa que el cachorro aprenda a tomar conciencia de sus propias posibilidades, de su propia fuerza relacionada con la de los demás, a asimilar prácticamente el sentido jerárquico. Por eso es tan beneficioso que el cachorro juegue luchando con otros congéneres de su edad. pero también es importante que el dueño intervenga en estos juegos, imponiendo una interrelación de jerarquía. Use las manos como si fuesen la boca de la especie canina, buscando el cuello tratando de inmovilizar al adversario (ahora está jugando, no someta al cachorro excesivamente). El cachorro debe aprender en estos juegos, que, en definitiva, el dueño siempre y en cualquier circunstancia, es superior a él, como dejan bien claro los padres a lo largo del juego en estado natural.

Otro gran grupo de comportamientos durante el juego está relacionado con la necesidad de buscar y lograr comida: la caza. La disputa de objetos entre dos cachorros o las posiciones de provocación a la persecución, en posición de acecho son simulaciones rituales instintivas, sustitutivas de la caza real, que los adultos deben efectuar en estado salvaje.

Durante los juegos también se dan situaciones en las que se ensayan posturas rituales de acercamiento sexual que son naturales y necesarias para su posterior etapa de madurez.

Si bien es cierto que nuestros perros domésticos no necesitan ejercitarse para la supervivencia, también lo es que genéticamente siguen dotados de impulsos y pulsiones que deben ser liberadas. El juego es el medio ideal para

que el perro responda a los estímulos hereditarios de diversa índole que acumula.

Seguir, rastros, recuperar objetos lanzados por el dueño, perseguir y ser perseguido, son actividades sustitutivas de la caza real, muy apropiadas durante el juego con nuestros perros en la etapa de socialización y también más tarde, ya que el perro, al integrarse en el grupo humano, conserva características que podríamos llamar infantiles "durante su madurez".

Con el juego se adquiere experiencia, comportamientos específicos, contribuye al aprendizaje adecuado del dominio muscular, el fomento y afianzamiento del sentido del equilibrio y del sentido espacial, la interacción de miembros de la comunidad y el manejo de cuerpos sólidos. El cachorro debe conocer su entorno y aprender hasta dónde llega en todos sus aspectos.

Si no jugara, cuando no estuviera durmiendo o alimentándose, estaría perdiendo un tiempo valiosísimo dedicado a la fútil contemplación de los hechos en los que no aprendería a participar y atrofiando por pasividad negligente un cuerpo hecho para funcionar. No se prepararía para la competencia con sus congéneres y se volvería nervioso al no resolver en el ejercicio físico la energía producida por su régimen alimenticio.

Lo mejor para asegurar que el cachorro se convierta en un adulto feliz y equilibrado es que se canse (que no es lo mismo que obligarle a hacer ejercicio que incluso sería contraproducente), con prudencia, de modo que no se aburra.

Un perro en sí no es tonto, sino que está falto de experiencia.

El aburrimiento es un estado corporal provocado por un exceso de energía experimentado en un medio ambiente que no permite su resolución de modo beneficioso. Es una sensación desagradable que busca alivio en actividades neuróticas como la autolesión, la coprofagia y en prácticas simplemente indeseables como los destrozos.

EDUCACIÓN BÁSICA

Yo entiendo por educación básica a las enseñanzas que cada dueño debe dar a su perro él mismo para una convivencia agradable y sin problemas, es decir, enseñarle a no orinar ni defecar en lugar no adecuado, a no destrozar las cosas, a saber comportarse en público, a no pedigrüñear cuando estamos

comiendo, sentarse, tumbarse, permanecer quieto en un lugar hasta que se le indique lo contrario, acudir a la llamada y caminar al lado y soltar un objeto.

Alguno de estos puntos ya se han tocado anteriormente, no obstante, a continuación trataremos por separado todos ellos.

Durante tres meses junto con su madre y padre hemos alimentado, limpiado, cuidado he iniciado la educación del cachorro.

Este trabajo de socialización y educación no se termina con la llegada del cachorro a su nuevo hogar, debe continuar el Westie como buen terrier es muy testarudo, inteligente, cariñoso, por ello su educación debe de ser firme y con mucho cariño, jamás con violencia.

Es una etapa en la que la paciencia debe primar, aprender a conocer a vuestro cachorro observándole, mirándole a los ojos y jugando mucho con él. Así seréis capaces de anticiparos a la trastada y evitarla.

Retirar de su alcance todo objeto que no estéis dispuesto a perderlo o que se estropee.

A los tres meses de edad tienen los dientes como alfileres, su deporte favorito es morderlo todo bien por puro placer y también por tener las encías inflamadas por el cambio de dentición, los peques tienen excusa, la mordida palia un poco el dolor.

Cuando el cachorro este solo, sin vuestra supervisión asegurados de dejarlo en una habitación que no pueda estropear, si es necesario proteger las patas de la mesa y sillas con unos trapos y cintas, así cuando lo muerda no dañara el mobiliario, recoger las cortinas para que él no pueda llegar, no dejar el cubo de la fregona a su alcance, en su curiosidad puede caer dentro y ahogarse, vigilar los cables eléctricos que no estén a su alcance, enchufes. En resumen observar bien la habitación y poner remedio antes que el cachorro nos haga un estropicio o él se pueda hacer daño.

LAS ÓRDENES

Desde los dos meses de edad utilizamos estas palabras en su educación nos sirven de refuerzo-recompensa para prepararlo. Sentarse- SITZ

Tumbarse- PLATZ

Permanecer quieto- BLEIB

Acudir a la llamada- HIER

Andar al lado- FUSS

Soltar un objeto –SUELTA

Pose de Exposición- Expo

Para de fin de mandato para liberar al perro de la orden, usamos -YA

Para una acción siempre se utilizará la palabra elegida para ello, utilizar varias palabras para una misma orden retrasará el aprendizaje del Westie. Las órdenes sólo se dan una vez.

No sea tirano con el cachorro, la persuasión y la paciencia son más eficaces que el castigo. Sobre todo felicitación, ánimo y premio. Las conductas a extinguir se eliminarán por contraste con las correctas puesto que las primeras no obtendrán respuesta por nuestra parte (indiferencia o en todo caso castigo verbal) y las segundas irán acompañadas de refuerzos positivos. OJO, para inhibir tendencias indeseables si hay que utilizar la técnica de cansar al perro, pero no a la hora de enseñarle ejercicios, en este caso se harán ejercicios cortos, espaciados y diarios.

EL REFUERZO

La forma de recompensa la irá viendo según la evolución del cachorro, aunque se pueden combinar varios refuerzos. En las primeras sesiones el refuerzo será mayor, y a medida que el cachorro se vaya haciendo mayor el refuerzo irá disminuyendo según la evolución del alumno.

Hay perro que responden mejor a la pelota, otros a la salchicha, galletas, otros al mordedor de yute, a los muñecos ruidosos, etc.

Si ha elegido las golosinas como refuerzo, sólo las tomará en las sesiones de aprendizaje, antes de las comidas cuando el cachorro tenga hambre. Tenga cuidado de no atiborrarle para que no se ponga como un ceporro. Suelen digerir bastante mal los productos lácteos aunque les gusta muchísimo, lo mejor son las galletas para perros que no tienen azúcar. En el proceso de refinamiento del azúcar se eliminan algunos elementos necesarios para la asimilación de la glucosa, los humanos al tener una dieta más variada tenemos reservas de esos elementos, pero los cánidos no, por ello las galletas para humanos no son recomendables para los perros. Trocitos de salchicha. Si el refuerzo que mejor le va a su cachorro es un juguete que le gusta especialmente, sólo podrá jugar con él como refuerzo a las acciones acertadas en las sesiones de aprendizaje y en ningún otro momento, para que se quede con ganas para la próxima sesión. Y tenga en cuenta que un juguete que cobra vida, que se mueve, tiene interés, algo estático o que le meten a uno en la boca es aburrido y no tiene gracia.

LA FELICITACIÓN

En el momento del aprendizaje o el refuerzo, cuando el cachorro haya hecho algo acertado se le felicitará con mucho teatro, mucho movimiento, mucha jarana, cuanto más exagerado, mejor. Para que diferencie perfectamente lo que ha hecho bien de lo que no está tan bien, se pasará de la inactividad total al juego desenfrenado, mucha actividad, mucha alegría, para pasar a la inactividad total, por unos segundos, cuando se vaya a comenzar nuevamente el ejercicio y así el cachorro estará expectante a lo que va a pasar a continuación y pendiente de nosotros.

El perro, aunque parezca mentira, puede entender cuando se le explica (pueden llegar a entender unas 100 palabras). Por el tono de voz, por la situación, por varios factores, un perro cuando se le explica entiende. Hable con él como si fuese un niño de ocho años, explíquele por ejemplo que se tiene que quedar sólo durante un rato para ir a un recado cuando vaya a ausentarse en vez de dejarle sólo sin más explicaciones o explíquele que en un lugar determinado no se puede jugar etc.. Tenga en cuenta que con el juego se consigue cualquier cosa de un cachorro, y también que si se agobia a un cachorro de esa edad imponiéndole por la fuerza los ejercicios, lo más probable es que pierda la alegría, las ganas de jugar y se convierta en un individuo apático.

El mejor momento para educarle jugando es cuando se despierta, ya que está descansado y con ganas de jugar.

CONTROLAR LA MICCIÓN Y LA DEFECACIÓN

A partir de los 2 meses de edad vamos enseñando a los cachorros cada vez que salen a jugar hacer pis y caca en un plato grande, cada vez que pillamos a uno haciendo pis o caca fuera le decimos , mirándole a los ojos un rotundo NO aquí NO, lo llevamos al plato y con mucho cariño y caricias que nos vea bien alegres le decimos aquí SI.

Así vamos enseñándoles donde deben hacerlo, pretender que con tres meses siempre hagan sus cosas en el plato es pedir demasiado físicamente no controlan los esfínteres.

En el supuesto que el animal viva dentro de casa, otra fórmula sería, poner unos papeles de periódico en el lugar que crea más oportuno para que haga sus necesidades.

El momento en el que el cachorro es seguro que va a evacuar es cuando se despierta y después de comer. En estos momentos, les llevamos a sus papeles o directamente fuera de casa, y justo después de terminar se le felicita y se le da el refuerzo.

También intentará evacuar en otros momentos, pues aún es muy pequeño y no controla los esfínteres, así pues en cuanto le veamos que va a agachar el culote para hacer sus necesidades, llévele en volandas a sus papeles y sabiendo que tiene ganas, reténgale allí hasta que termine. Si termina allí felicítele doblemente y si fuese posible prémiele con alguna golosina que le guste.

Sólo hace falta saber cuanto tiempo tardará en relacionar el lugar adecuado, las ganas de evacuar y el premio.

Según vaya aprendiendo a controlarse vaya retirando el premio cuando lo haga en los papeles de casa y manteniéndolo cuando lo haga fuera en el lugar adecuado hasta retirar todos los refuerzos cuando el perro ya se haya controlado totalmente.

Si se encuentra un pis o una caca en casa y no le ha pillado in fraganti, mejor recogerlo sin reñir al cachorro, puesto que no relacionará la bronca con el hecho de hacer sus necesidades en uno u otro lugar y limpiar la zona con vinagre diluido para quitar el olor a orina o heces. Lo que es del todo deplorable es la costumbre de meter el hocico del pobre cachorro en la caca o el pis a la vez que se le regaña, porque además de ser antihigiénico, el

cachorro no lo relacionaría como una acción a extinguir, sino que al revés de lo que pretendíamos, no sólo seguiría haciéndose las cosas donde no debiera, sino que además metería el hocico en ellas porque piensa que es lo correcto, su dueño se lo demuestra reforzándole este comportamiento cada vez que ve una deposición en mal lugar (y créanme que estos casos se dan a menudo).

Si no tiene un parque cerca, procure que no defaque en las aceras, sino en la calzada lo más cerca posible de las bocas del alcantarillado o en el alcorque de los árboles, y por supuesto, lo más cívico, ya que a ninguno de nosotros nos gusta ver cacas en la calle ni en los jardines y aún menos pisarlas, es llevar preparadas unas bolsitas para recoger las cacas de nuestros canes, cerrarlas bien y depositarlas en un contenedor de basura.

Hay ayuntamientos que dan gratis bolsas especiales para este uso, pero las que nos dan en la frutería, comprobando que no están rotas, también sirven.

Trucos:

- Dejar olor a orina en los papeles cuando se cambien para que el animal asocie el olor con aquel lugar
- Si cada vez que el animal se despierta o termina de comer se tiene la precaución y la paciencia de llevarle a los papeles a orinar, se habrá ganado muchísimo tiempo, ya que en estos momentos es cuando son más propensos a hacer sus necesidades.

EL PERRO ES DESTROZÓN

Existen varios motivos por los que un cachorro puede tener hábitos destrozones:

Lo más corriente es que sea porque está cambiando los dientes (si es la época, claro), en este caso, el perro muerde para aliviar su dolor, por lo que se le proporcionará algo que sea para él, para morder, por ejemplo un hueso de piel comestible que se encuentran en las tiendas de animales. En cuanto le pillemos con intención de masticar lo que no debe, dígame !NO!, y júéguele enseguida con el hueso para que tome interés en él y distraiga su atención de la pata de la mesa o bien distraiga su atención con otro objeto sin reprenderle. También se podría tener la precaución de "vendar" las patas de madera tallada de la mesa del salón con toallas viejas, como hicieron unos amigos.

Otra causa por la que el perro puede tener comportamientos destructivos es porque no desfoga de otra manera la energía que recibe con el alimento y desvía esta energía en conductas autodestructivas como lamerse las patas de forma obsesiva produciéndose llagas, destrozando el sillón de casa o corriendo como un loco por toda la casa. En este caso lo mejor es procurar que se canse durante el paseo, aunque no se debe olvidar el tener a mano sus cosas en caso de que la emprenda con algo que usted ha decidido que no es masticable.

LOS PRIMEROS PASOS EN LA CALLE

Un cachorro de tres meses aún tiene el instinto de seguimiento, el cual será aprovechado para empezar a enseñarle que le siga, practique por casa, con y sin cadena. Lleve al cachorro aún pequeñín y regordete, que apenas corre, a un parque o lugar sin tráfico ni mucho público a pasear.

En seguida se dará cuenta de que él instintivamente le sigue.

Siempre bajo su supervisión y sin molestar a nadie.

En realidad a lo que sigue es a unos pies que se mueven, aún no sabe exactamente a quien pertenecen, porque observará también que si se le cruzan otras personas, lo más probable es que se confunda y siga a los nuevos pies. Llámeme y cuando acuda, felicítele, juegue con él y siga el paseo.

Para estos primeros pasos es aconsejable que no haya mucho público en el parque ni muchos perros, ya que tenderá a irse a jugar con otros perros y a saludar a todo el que pase ... a los dueños ya los tiene muy vistos y hay otras cosas más divertidas ... Desde tan corta edad empiece a darle confianza, a darse mutuamente confianza, ya que cuando aún es torpe, regordete y arrastra la tripilla es más fácil de alcanzar en caso de que emprenda la huida. Con paciencia, felicitaciones y pequeños obsequios en el momento oportuno, conseguirá ir en un futuro con su perro suelto y sin problemas. Ahora bien, si no deja suelto a su cachorro para que corra, juegue y se desarrolle, haciendo ejercicios de llamada, es poco probable que cuando alcance la edad de adulto haga caso por iluminación divina.

Si le da miedo dejarle suelto, es recomendable tener a mano una correa extensible. Con el cachorro atado, céjele que vaya a su antojo por donde quiera, en un momento dado llámele, si no hace caso, dé pequeños tironcitos de la correa persuadiéndole al acercamiento hasta que llegue hasta donde se encuentra usted.

En el momento de la llegada, hágale ver su alegría, felicítele con mucho teatro y finalmente déle una pequeña golosina o juéguele con su juguete favorito. Después de acostumbrar al cachorro a pasear suelto con usted, ponerle la correa no supondrá ningún problema. Déjele la correa y el collar para que juegue con ellos antes de ponérselos de manera que se acostumbre a ellos y no sea un fastidio. Póngale el collar y la correa sólo cuando vaya a salir a la calle, para que así sean objetos positivos, no una fuente de tortura.

Sólo es cuestión de paciencia y capacidad de persuasión.

Posteriormente pase a calles con poco tráfico. En las calles se les debe llevar con la correa, así aparece en las ordenes Municipales, por seguridad de nuestro perro y por educación hacia los demás ciudadanos. Permitiendo al cachorro que evite lo que no le guste hasta que adquiera soltura paseando. Después se le insistirá de manera lenta pero progresiva para que se acerque cada vez más a los objetos que le asustan o le parecen raros. Si muestra recelo con las personas, lo ideal es pasearle por grandes aglomeraciones para obturar

sus facultades de percepción sensorial; como no puede tener miedo a tantas personas a la vez, el temor se dispersa y la agudeza de la respuesta polarizada decrece hasta permitir que camine con relativa indiferencia. Si se pega al suelo o se mete en un rincón, efectuaremos una serie de tironcitos suaves de la correa hasta que se anime a andar de nuevo. Es preferible cogerle en brazos y hablarle suavemente para calmarle que arrastrarle por toda la calle.

Al pasearle por lugares cada vez menos alborotados, acabará aceptando la presencia de individuos aislados sin temores antes o después.

El arte está en inhibir las tendencias indeseables cansando al perro, pero sin asustarle más, ni por supuesto, hacerle daño. Siempre que demuestre más tenacidad que él, funciona. El prudente acercamiento del perro a las contingencias que le asustan, semana tras semana y sin llegar a asustarle por impaciencia acaba cansándole de sus propias respuestas histéricas que, por tanto, van disminuyendo. La felicitación, el ánimo y el premio son excelentes incentivos. El hablar con él continuamente le tranquiliza. Así que un perro cobarde no es un mal perro, sino un perro sin experiencia.

La agresividad extrema se inhibe de la misma manera: se le obliga a contenerse sin violencia hasta que por ejemplo pueda tocar el objeto en cuestión sin arrugar el morro.

Convendría enterarse de la legislación municipal vigente en cuanto a la tenencia de animales de compañía. En general los animales deben ir acompañados en las vías públicas de una persona que se responsabilice de ellos y atados con una cadena, correa o cordón resistente, siendo a partir de

las ocho de la tarde en invierno y de las diez en verano cuando pueden permanecer sueltos en los parques públicos.

SENTARSE

Cuando a un cachorro de tres meses le enseñas algo que le gusta especialmente (juguetes, galletas,...), se sienta frente a ti y mira atentamente porque la posición de pie con la cabeza hacia arriba le es incómoda y se cansa en seguida. Aproveche esto para enseñarle el ejercicio de sentado. Enséñele el juguete o la golosina jugándole y sin permitir que lo coja, luego incorpórese muy cerca de él y espere (pase de mucha actividad a la inmovilidad total). Si pierde la atención vuelva a empezar, y justo antes de que él se siente por cansancio de la postura dígame la palabra elegida y de le el refuerzo jugando con mucha alegría todo a la vez. Si no se sentase porque está muy lejos de usted, acérquese a él en posición erguida, despacio sin aspavientos centímetro a centímetro para forzarle cada vez más la postura. Si esto tampoco da resultado, pruebe a presionarle ligeramente en la grupa y una vez que se ha sentado mucha fiesta, refuerzo y muchas felicitaciones, pero eso sí, inmediatamente, simultáneamente a la respuesta positiva que queremos reforzar del cachorro tiene que aparecer el refuerzo. Si se retrasa, también se retrasará él en aprender el ejercicio.

Este ejercicio se puede comenzar desde los dos meses y medio, siempre y cuando no se agobie al animal. Como mejor se aprende es jugando.

Estas sesiones no durarán más de cinco minutos, aunque se pueden y se deben repetir varias veces al día. Si el cachorro no respondiese a éste método, mejor dejarle hasta más tarde que utilizaremos otros métodos.

El método anteriormente descrito vale para todo cachorro, pero si el perro es ya joven se podrá utilizar este otro método: Se da la orden a la vez que se presiona la grupa, se mantiene la posición unos segundos repitiendo la orden - muy bien sitz, muy bien... sitz, sitz ... - en tono suave y de nuevo se le hace mucha fiesta con refuerzo. Paulatinamente se irá eliminando la presión sobre la grupa si el alumno responde sólo a la voz. Si fuese necesario dele un pequeño tirón con la correa hacia atrás.

Estas sesiones no durarán más de diez minutos.

TUMBARSE

Este ejercicio se enseñará una vez que tenga aprendido muy bien el de sentado. Ejercicio para cachorro: Ponemos un trozo de salchicha dentro de la mano y se lo damos a oler al cachorro. Partiendo de la posición de sentado, colocamos la mano con el premio en el suelo calculando el lugar en el que estará el hocico cuando se haya tumbado, justo en el momento en el que el cachorro se tumba para cogerlo, se le dice la palabra elegida para este ejercicio a la vez que se abre la mano y se le felicita. Si en vez de una golosina tenemos un juguete, en el momento en el que el cachorro se tumba, la mano se abre y el juguete cobra vida.

Este ejercicio se puede hacer así porque el cachorro se cansa rápido de estar en una posición forzada como es la de estar sentado con la cabeza gacha. Si en vez de tumbarse se levanta, desde la posición de sentado diga la palabra y muy suavemente desplace hacia delante las patas delanteras hasta que esté en posición de tumbado, en ese momento de le el refuerzo repitiendo la palabra como si fuese un halago, no en tono de orden y felicítele con mucho teatro. En un principio, hasta que aprenda la orden, se partirá de la posición de sentado, pero cuando ya haya asociado la acción con la palabra, no se partirá de sentado porque el perro se mecanizaría. Así pues en un momento dado mientras se juega con el cachorro, pare de jugar en seco, de le una de las dos órdenes, y cuando el cachorro las ejecute siga jugando con mucha actividad, vuelva a parar en seco y de le otra de las órdenes o la misma,

cuando la ejecute siga jugando

Estos ejercicios se repiten periódicamente sin agobiar al cachorro para que no los olvide.

En todo caso ... la imaginación al poder ... si el cachorro no responde intentaremos por ejemplo este otro método: siéntese en el suelo con las piernas en ángulo y con el perro a su lado, mediante engaños con un juguete o una golosina haga que pase por debajo de sus piernas, para lo cual, si la altura no es muy alta el cachorro tendrá que reptar o tumbarse, en ese momento se le dará la orden y la golosina o se le permitirá coger el juguete que ha estado persiguiendo durante el juego previo.

Ejercicio para el perro joven: Puede utilizar el método para cachorros o el mismo mecanismo que para el ejercicio de sentado. A partir de la posición de sentado se le da la orden y se le presiona sobre los hombros hacia abajo o si le tiene cogido con la correa, colóquese a la derecha del perro, pase ésta por debajo de su pié izquierdo y a la vez que se le da la orden tire del extremo de la correa hacia arriba. Si esto no funciona se le coge de las patas delanteras y se le coloca en la posición de tumbado a la vez que se le dá la orden, se le repite la palabra unas cuantas veces a modo de halago e inmediatamente se le felicita y se juega con él con mucho movimiento.

QUEDARSE QUIETO

Este ejercicio se puede empezar a enseñar a partir de los nueve meses.

Antes el perro no tiene la capacidad de concentración ni el control suficiente para permanecer mucho tiempo en un lugar por imposición. Si su cachorro a esta edad aún es muy atolondrado espere un poco más.

Se deja el perro en posición de tumbado en un lugar, se le da la orden de quieto y se aleja unos pasos sin dejar de mirar al perro, espere unos segundos e inmediatamente vuelva felicitándole con mucho teatro, juegue con él y súbitamente pare en seco los juegos y vuelva a dar la orden de tumbado, la de quieto y repita el ejercicio.

Si el perro se levanta cuando aún no ha acabado el ejercicio, no le regañe, sólo dígame !NO; y llévele un paso más atrás del punto de partida, nunca más cerca porque el perro se viciaría y avanzaría reptando o se adelantaría cuando tuviese que permanecer en el sitio. Empiece con poca distancia, según vea la evolución del perro aumente la distancia, el tiempo de espera y distracción, es decir, empiece en un lugar solitario y a la vez que incrementa la distancia, haga el ejercicio en lugares cada vez con más público. El ejercicio completo consiste en dejar al perro quieto en un lugar, en la posición elegida (tumbado, sentado o de pié - esta última es la más difícil -), alejarse unos veinte o treinta pasos dándole la espalda, esperar un minuto de cara o dándole la espalda y volver colocándose al lado del perro o bien llamarle desde la posición en la que ha esperado quedando el perro sentado primero delante suyo y luego a su izquierda, se le da la orden de liberación y se da el refuerzo. Por supuesto que cada paso ha de ser lento pero seguro, no pretendamos hacer el ejercicio completo en una semana, puesto que precipitarse no lleva a ninguna parte, la paciencia es la madre de la ciencia, si el perro no lo hace bien es que en algo estamos falla! nosotros.

Este ejercicio es necesario, por ejemplo, para controlar al animal cuando vamos a cruzar una calle, cuando se lanza a la carrera detrás de cualquier objeto o animal etc... Los ejercicios según el perro vaya aprendiendo se le deben alternar para que no olvide los ya aprendidos y para que no se aburra de hacer el mismo ejercicio continuamente durante la misma sesión.

ACUDIR A LA LLAMADA

En un principio, en casa, coja una golosina o juguete que le guste especialmente, deje que el cachorro se aleje y cuando esté a cierta distancia

llámele por su nombre. El momento en el que llegue hasta donde está usted, júéguele con mucha fiesta, mucha actividad, mucho teatro y dele un pedacito de lo que tenga preparado o júéguele con su juguete, pare el juego y cuando se haya alejado, repita el ejercicio.

En caso de que el cachorro no atienda, átele una cuerda larga, de unos cinco metros, o una correa extensible al collar y haga el mismo ejercicio, si no acude cuando se le llama, recoja con suavidad la cuerda para ver si se anima a seguir solo. En el momento en el que llegue hasta usted, felicítele y prémiele. Este ejercicio se repetirá en un parque que no esté muy concurrido para que no se distraiga.

En caso de que el perro haya superado los cuatro meses, el ejercicio es un poco diferente, aunque se puede intentar con el método anterior. Se ata al collar una cuerda larga y se deja al perro que vaya a su aire. Cuando esté lejos, se le llama por su nombre y se le da la orden "Runa, aquí" o "Creta, hier"... si el perro no hace caso, dé un tirón seco de la cuerda y vuelva a llamarle, si no acude, dé otro tirón (que no es lo mismo que ir tirando todo el tiempo de la cuerda) y vuelva a llamarle. Cuando llegue hasta donde se encuentra usted felicítele, dígame lo bueno y obediente que es, juegue con él y de le un refuerzo que irá en función de la evolución del cachorro.

Paulatinamente se irán suprimiendo la cuerda y las golosinas, sustituyéndolo sólo por juego. Este ejercicio se repetirá varias veces durante el día, hasta que acuda sin problemas.

Si acude despacio o remolonea según se va acercando, vaya retrocediendo sin darle la espalda animándole a que se acerque hasta donde está usted, cuando coja velocidad y se anime a caminar un poco más deprisa párese para que el perro le alcance, en este momento hágale más fiesta que de costumbre y su acaso dele doble refuerzo. La recompensa aparecerá inmediatamente, será simultánea a la llegada, pero no se la enseñe antes de llegar, ya que en caso de que no venga no acudirá la próxima vez .

Un error muy frecuente es llamar al perro caminando hacia él cuando queremos cogerle o simplemente queremos que se acerque, con lo que el perro se resabia y va por donde le place, o se cree que estamos jugando al gato y al ratón ... sabe que nosotros iremos detrás en cualquier caso. Cuando no acuda amenácele diciendo "mira que me voy" o "adiós, me voy" y corra en sentido contrario llamándole, siempre y cuando sepa que no hay algo que le atrae más, por ejemplo otros perros jugando etc... Otro error muy común es el de pegar al perro cuando se acerca después de habernos estado toreando un rato sin hacer caso. Si hace esto no espere que la próxima vez acuda, tendrá miedo a la paliza. Mi consejo es que, serenamente, serio, le reprenda con voz firme, átele con la correa corta y llévele a casa... se acabó el paseo. En este caso el castigo es que se acaba el paseo y el tiempo de esparcimiento. Si al llegar a casa le castiga o encierra o cosa parecida no tendrá ningún efecto porque no lo asociará con la mala acción.

Hay que reforzar las buenas acciones con premios, pero por ejemplo un dueño que no tiene mucho tiempo llega al parque, suelta al perro y cuando le llama, invariablemente le ata y se le lleva a casa ... en este caso la llamada va seguida de un refuerzo negativo y lo más seguro es que el perro tenga ganas de seguir jugando y no acuda porque sabe que le atarán y le llevarán a casa. En este caso habrá que hacer ejercicios de llamada por otros motivos y con refuerzos positivos cuando el perro acuda.

ANDAR AL LADO

Este ejercicio se puede empezar a partir de los nueve meses, según veamos a nuestro cachorro de centrado y previo o conjunto con el ejercicio de quieto. La posición de caminar al lado es : el hombro derecho del perro a la altura de la rodilla izquierda del guía. Posición inicial : El perro en la posición de sentado a nuestra izquierda. Atado en la posición de ahogue. Sujeta la correa

corta con la mano izquierda. Enséñele al perro el refuerzo para que sepa que lo tiene o juegue previamente con él sin dejar que coja el refuerzo y a la vez que da la orden y empieza a caminar con un leve tirón de la correa, esconda el refuerzo, el perro irá atento a ver lo que pasa caminando a su lado. Si el perro salta a coger el refuerzo o se adelanta, gire noventa grados en la dirección del salto y siga el ejercicio sin repetir la orden, sólo corrigiendo con leves tirones de la correa (no es un tira y afloja a ver quien puede más, la correa no ha de ir tirante), ajustando el paso del perro al suyo. Al principio camine pocos pasos con el perro al lado y refuércele con mucho movimiento, muchas felicitaciones, pare en seco los juegos y vuelva a comenzar el ejercicio hasta que camine una distancia de unos treinta pasos. Los ejercicios serán cortos pero diarios. En los ángulos si el perro va atento no hay problemas, pero un truco es dar el paso de giro exagerado. Sólo se da la orden al comenzar la marcha y se va corrigiendo con pequeños tironcitos de la correa.

SOLTAR

Estamos jugando con el cachorro a disputar un objeto, cuando el cachorro tenga bien sujeto el objeto, pare en seco los juegos y de le la orden de soltar, ábrale la boca suavemente y libere el objeto. Acto seguido fiesta, mucho movimiento jugando con el objeto que le acaba de quitar de la boca y volvemos a parar los juegos repitiendo el ejercicio hasta que el cachorro suelte a la orden sin que usted tenga que abrirle la boca. En el momento en el que el cachorro ha soltado el objeto, instantáneamente después de haber respondido a la orden, se vuelve a jugar con mucha fiesta. Al final de ejercicio se le permitirá al cachorro que se quede con el juguete. De otra manera el cachorro perdería el interés.

Lo que le lleva al cachorro a mantener la mordida es la tirantez del objeto, el instinto de caza, el mantener sujeta a la pieza que permanece tirante para escapar en cualquier momento o está en movimiento o traducido a nuestros juegos si tiramos mantenemos la tirantez desde el otro lado del juguete o si lo zarandeamos arrastrando al cachorro. En cambio si empujamos el objeto hacia el final de su boca, eso no tiene tanto interés, incluso es posible que le desconcierte y suelte la presa.

Si el perro gruñe amenazante regáñele verbalmente y tajantemente, sin violencia y sin dejar de quitarle el objeto, sólo que en esta ocasión no se le devolverá el objeto ni se jugará después de haber soltado.

TRAER OBJETOS

Los cachorros por instinto de caza siguen a objetos en movimiento.

Con la ayuda de una cuerda de unos cinco metros atada a su collar, júéguele y lánceselo a corta distancia, cuando lo haya cogido, de le la orden a la vez que llama al cachorro tirando suavemente de la cuerda. Cuando llegue allugar en que se encuentra usted, felicítele, recompénsele y/o juegue con el objeto de nuevo después de habersele cogido de la boca.

Si por el camino de vuelta el cachorro se despistase, se empieza de nuevo el ejercicio.

Si esto no diese resultado pruebe a atar la cuerda al juguete para darle movimiento y para atraer al cachorro hacia sí una vez que éste haya atrapado el juguete.

Es importante llamar la atención del perro y mantener su interés. Si se aburre o se le fuerza, será contraproducente por lo que si el perro no está en disposición de ello, es mejor dejarlo para otro momento en el que esté más motivado o descansado y tenga más ganas de jugar.

Progresivamente se irá aumentando la distancia a la que se lanza el objeto y se suprimirá la cuerda .

Edad mínima de inicio: cinco meses.

Téngase en cuenta que este método de enseñanza es ideó para perros de trabajo, es decir, perros del tipo pastor alemán, dobermann, boxer, schnauzer etc... perros de un sólo amo. Con esto quiero decir que ni todos los perros son iguales ni todos los dueños tienen dotes ni paciencia para enseñar a su perro. Cada uno tiene su carácter, así por ejemplo a un westie costará mucho más tiempo enseñarle los ejercicios de obediencia básica, no porque sea menos capaz, sino porque son perros más cabezones y simplemente hacen las cosas porque quieren, no porque se les ordene, y si un día no están de buen humor, pues no harán los ejercicios. En cualquier caso, cualquier perro puede aprender los ejercicios con más o menos esfuerzo por parte del dueño que por su condición humana es más comprensivo y más inteligente que el perro que tiene otro tipo de inteligencia más básica. Imaginación, perseverancia sin aburrir al perro y demostrar ser más terco que él, son las tres claves para enseñar una obediencia básica.

ADIESTRAMIENTO

Adiestramiento es el entrenamiento de los perros para desarrollar tareas específicas sobre una base de obediencia que es necesaria para todos los perros sea cual sea su función.

A modo de ejemplo:

Perros antidroga y detectores de explosivos

Perros pastores y boyeros

Perros de tiro y arrastre

Perros de guarda

Perros de defensa

Perros de rastro

Perros de caza en las diferentes modalidades

Perros anticatástrofe, de rescate, antiavalancha ...

Perros de trabajo deportivo

- Agility

- Pruebas deportivas de defensa(rastreo, obediencia, agilidad y defensa)

- Pruebas de caza deportiva

- Mundoring

- Pruebas de campo francesas

Para el adiestramiento convencional de defensa, (no es el caso del westie, por su tamaño no es un perro de defensa) es necesario la intervención de profesionales serios que nos asesoren, puesto que de caer en manos de un "desalmado", podríamos correr el riesgo de que nos le desequilibrasen y recogiésemos un perro peligroso. Busque pues el mejor o por lo menos a un adiestrador serio y reconocido que le dé garantías.

Un perro adiestrado en defensa no es peligroso por definición puesto que no se enseña al perro a atacar a la orden, sino a responder controladamente a una agresión.

Cualquier perro maleado y desequilibrado por un adiestramiento equivocado, en el que las personas hacen indistintamente de guía que de agresor, si que puede llegar a ser un problema, sobre todo si el perro en cuestión pesa más de cincuenta kilos. Hay perros adiestrados en guarda y defensa que fuera de su casa, dónde sus funciones se reducen a la defensa de sus dueños de una agresión, son perros perfectamente sociables.

RESUMEN

DA MEJOR RESULTADO EL PREMIO QUE EL CASTIGO

PACIENCIA Y PERSEVERANCIA

LA IMAGINACIÓN AL PODER

LAS PRISAS SIEMPRE SON MALAS
UTILIZAR LAS MANOS COMO LA BOCA DE LA ESPECIE CANINA: PARA
AGARRAR O
ZARANDEAR PERO NUNCA PARA GOLPEAR
PARA INHIBIR ACTITUDES INDESEABLES HAY QUE ACTUAR CON LA
MÁS ABSOLUTA
SIMULTANEIDAD Y SIEMPRE PRESENTANDO ALTERNATIVAS
EN LOS EJERCICIOS NO ATOSIGAR AL CACHORRO, PARA ÉL EL
APRENDIZAJE DEBE SER
UN JUEGO, NO UN CASTIGO
CUANDO EL CACHORRO NO RESPONDE EN EL APRENDIZAJE ES
FALLO NUESTRO, ALGO NO
ESTAMOS HACIENDO DEMASIADO BIÉN.

No dudéis en llamar para aclarar cualquier. pregunta, duda o problema.

WESTIES DECARANA

DISFRUTAR CON VUESTRO WESTIE